2nde 3 EMI Revue De Presse
Travail du 20 mars au 3 avril 2017

1 INTERNATIONAL Il était une fois l'Europe...
Résumé 1 Gaëtan, Rapin Sylvia

2 NATIONAL Guyane, gare à la poudrière
Résumé 2 Maumy Jonah, Vajou Laurine, Mc Intyre Daniel

3 SOCIETE Demain, une ville sans voiture?
Résumé 3 Ibert Maxime, Lenogue Rémy

4 CULTURE «Gangsterdam»
Résumé 4 Gauthier Léa, Saadi Yasmin

5 SCIENCES Le robot à recycler les iPhones est-il bien écolo ?
Résumé 5 Rouanet Julie, Gaillard Elisa

6 LOCAL Du pré à l'assiette
Résumé 6 Kebaïli Sarah, Delbancut Théa

Rubrique	**INTERNATIONAL**
Titre	**Il était une fois l'Europe...**
Journal	L'Obs n°2733
Document	**Lien avec le document**
Auteur	François Reynaert
Date	23 au 29 mars 2017
Elèves 2nde 3	**Loustalot Gaëtan, Rapin Sylvia**

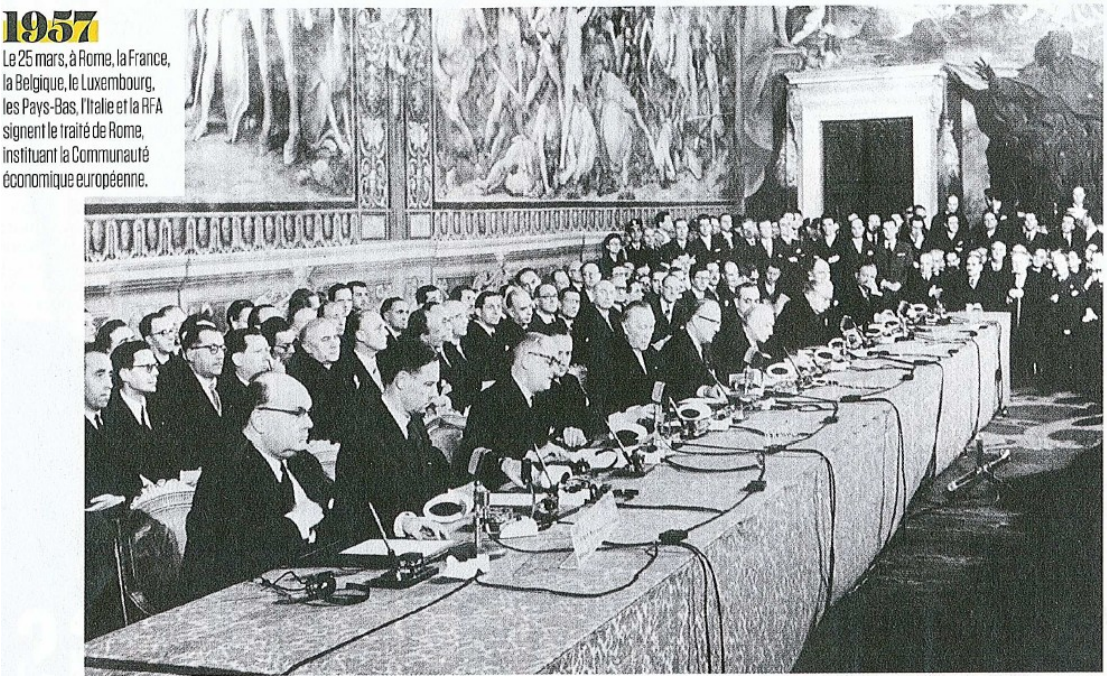

Le 25 Mars 2017, on célèbre les 60 ans du **traité de Rome** qui a permis de créer un marché commun entre six pays. Ce traité est donc le texte fondateur de l'Union européenne. Ce soixantième anniversaire sera morose car les europhobes «se sentent pousser des ailes» tandis que les États membres sont incapables de se mettre d'accord.

L'idée européenne est apparue à la sortie de la guerre car beaucoup ne veulent plus de guerre entre nations du Vieux Continent. Churchill est le premier qui défend cette idée de paix. En 1949, apparaît une nouvelle institution: le Conseil de l'Europe. Jean Monnet prône la mise en commun de nombreux secteurs d'activités comme le charbon et l'acier. Le 9 mai 1950, Robert Schuman approuve la proposition de Jean Monnet comme trois autres pays le Benelux,l'Allemagne et l'Italie. En 1952, naît la **CECA** (Communauté européenne du Charbon et de l'Acier). La perspective de voir renaître un état-major allemand donne la nouvelle idée à Monnet de contrôler les forces allemandes en les intégrant dans une armée européenne, il s'agit de la **CED**(Communauté européenne de Défense).

Les pères de l'Europe, les hommes publics qui se sont battus après la guerre pour imposer l'idée européenne, comme Jean Monnet, Robert Schuman, ou le politicien Paul Henri … étaient présents à la signature du **Traité de Rome**. Les militants européens meurtris ont pour option de défendre leur rêve unificateur et de s'en tenir à l'économie. La Communauté économique européenne (ancêtre de l'Union), 60 ans plus tard, est passée de 6 à 28 membres. Ainsi, pour ce qui concerne le commerce extérieur, l'agriculture, l'industrie, l'Union européenne est la première puissance économique mondiale.

SOMMAIRE

Rubrique	**NATIONAL**
Titre	**Guyane, gare à la poudrière**
Journal	Sud Ouest
Document	Lien avec le document
Auteur	Christophe Lucet
Date	28 mars 2017
Elèves 2nde 3	**Maumy Jonah, Vajou Laurine, Mc Intyre Daniel**

Sur cette caricature de Urbs, nous pouvons voir trois hommes représentés en rouge. Ce qui exprime leur colère, leur désespoir et leur tristesse puisqu'ils viennent d'apprendre indirectement que le gouvernement ne s'occupera pas de leurs problèmes en temps promis. Ils se sont fait « arnaqués ».

Cet article écrit par Christophe Lucet, nous présente la Guyane sous un jour de révolte envers la campagne présidentielle. En effet la Guyane a fini par pousser un cri d'alarme: une grève générale a été organisée et les hauts fonctionnaires français ont fini par enfin réagir en y envoyant deux ministres. La Guyane a pourtant une industrie spatiale de pointe, une vaste forêt, un riche littoral, des ressources naturelles nombreuses, de l'or qui rend fous les orpailleurs clandestins... la Guyane se prend à rêver de décollage façon Ariane. Néanmoins, elle souffre de lourds handicaps et fait face à une forte immigration venue d'Haïti, du Suriname ou du Brésil. C'est un fort contraste exprimé ici: une médecine pas assez qualifiée, une éducation faible, un fort taux de chômage et un manque réel d'infrastructures. On peut observer le même cas de figure à Mayotte qui a fait un accueil plutôt tiède à Emmanuel Macron. Les pays d'outre-mer sont en forte crise et pousse le gouvernement à réagir.

SOMMAIRE

Rubrique	**SOCIETE**
Titre	**Demain, une ville sans voiture**
Journal	Le Monde Eco-Entreprise
Document	Lien avec le document
Auteur	Olivier Razemon et Eric Béziat
Date	28/03/17
Elèves 2nde 3	**Ibert Maxime, Lenogue Rémi**

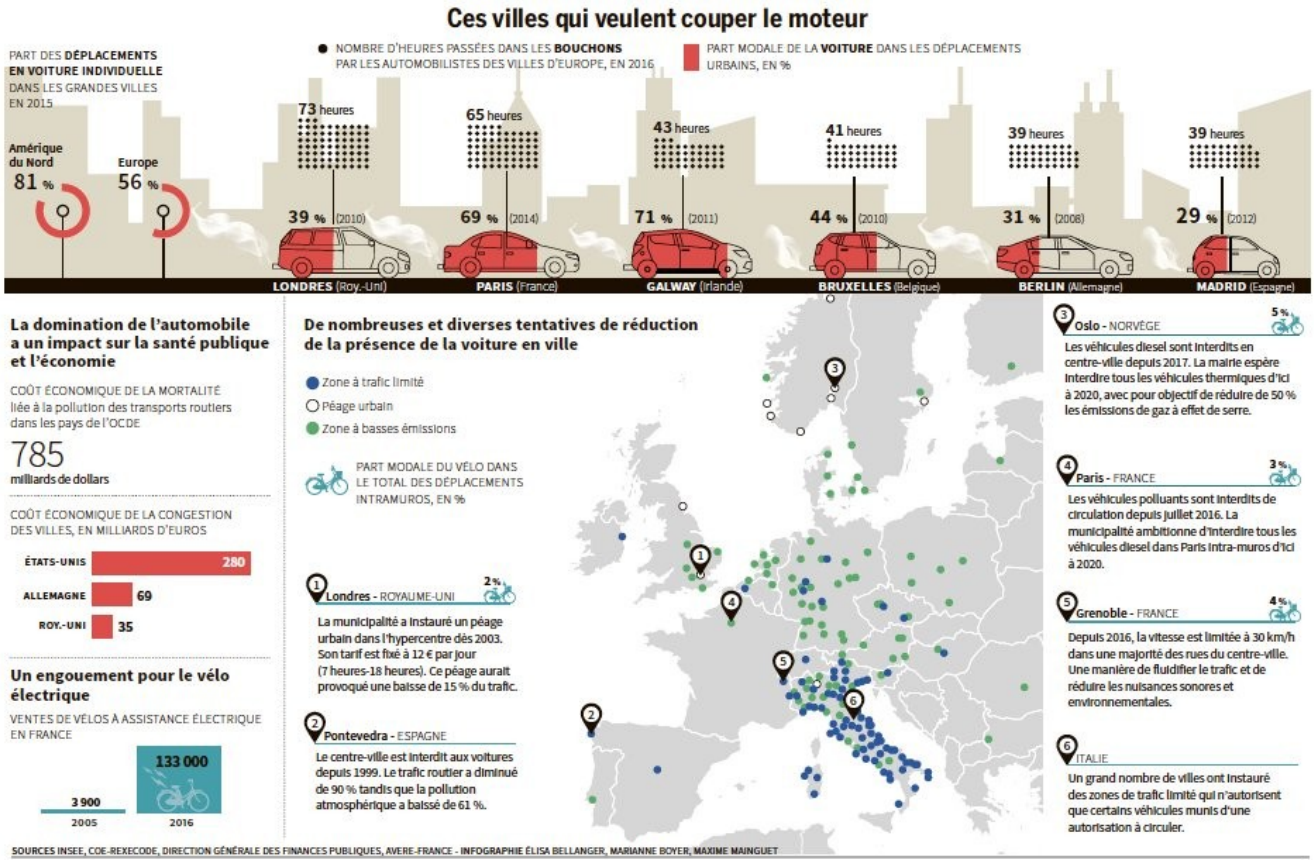

La mairie de Paris a décidé d'interdire la circulation sur la voie longeant la rive droite de la Seine depuis l'été
2016. En Europe, de plus en plus de villes mettent en place des dispositifs anti voitures: interdiction en centre ville, péages urbains, zones réservées aux véhicules électriques. Cette tendance est mondiale. Aujourd'hui entre 1,5 et 2 milliards de voitures particulières circulent sur la planète. Or cette circulation intensive entraîne une pollution de l'air qui provoque à son tour une mortalité 5 à 10 fois supérieure à celle causée par les accidents de la route. De plus, les embouteillages ont un coût sur l'économie. Par exemple, aux États Unis les embouteillages amputent le PIB de 280 milliards d'euros.
Cependant ces mesures de restriction ne sont pas acceptées par tous, les commerçants notamment.
Est-ce à dire que la voiture va disparaître de la ville?
Il s'agit plus d'une nouvelle utilisation de l'automobile que de la disparition de cette dernière. Ainsi l'industrie automobile produit davantage en tenant compte des nouvelles technologies: électricité par exemple.
De plus, les entreprises automobiles coopèrent avec les opérateurs de transport public (en France, SNCF par le biais de Blablacar) pour organiser le covoiturage de courte distance. Par exemple, Renault propose à ses clients d'utiliser le covoiturage pour les distances de 20 à 30 km.
Elles proposent également des véhicules en autopartage. Par exemple, le groupe PSA s'associe à la mairie de Paris, pour développer son programme de Service de Véhicules Partagés.
Enfin le vélo représente une solution alternative aux déplacements urbains. Le marché du vélo à assistance électrique bénéficie d'une forte progression.

SOMMAIRE

Rubrique	**CULTURE**
Titre	**Gangsterdam**
Journal	Télérama et Le Monde
Document	Lien avec le document
Auteur	Samuel Douhaire et Isabelle Regnier
Date	29/03/2017
Elèves 2nde 3	**Gauthier Léa, Saadi Yasmin**

Come Levin, Kev Adams, Manon Azem, Mona Walravens et Hubert Kounde , *Gangsterdam*. Photo : M. Genin / Productions du Tresor

Dans *Gangsterdam*, réalisé et co-écrit par Romain Lévy, l'adolescent incarne un étudiant en droit particulièrement loser qui est amoureux de Nora (Manon Azem). Ruben l'accompagne à Amsterdam où elle doit récupérer un paquet de drogue pour un caid parisien. Forcément, le paquet disparaît et différentes mafias s'en mêlent et les galères comme les morts s'accumulent...

Critique de Samuel Douhaire http://www.telerama.fr	Critique d'Isabelle Regnier http://www.lemonde.fr/cinema/
Samuel Douhaire n'aime pas ce film car il le trouve trop vulgaire, par exemple les blagues sexistes. Il pense également qu'on ne peut pas rire de l'homophobie qui est mis en avant dans les répliques des acteurs. D'après lui, il faut être pré-ado pour pouvoir apprécier ce film. Par manque d'expérience, le pré-adolescent ne réfléchirait pas à la portée des propos du film.	Isabelle Regnier n'apprécie pas elle non plus ce film car les propos sont trop stéréotypés et parfois racistes. Par exemple, le garçon du film est montré comme un dragueur et la fille plutôt fidèle. Ce qui n'est pas le reflet de la réalité. Isabelle Regnier va plus loin que Samuel Douhaire. A son avis, les jeunes risquent de s'identifier inconsciemment à ces personnages caricaturaux sous couvert d'humour.

SOMMAIRE

Rubrique	**SCIENCES**
Titre	**Le robot à recycler les iPhones est-il bien écolo ?**
Journal	Science et Vie Junior n°331
Document	**Lien avec le document**
Auteur	Hugo Leroux
Date	Avril 2017
Elèves 2nde 3	**Rouanet Julie, Gaillard Elisa**

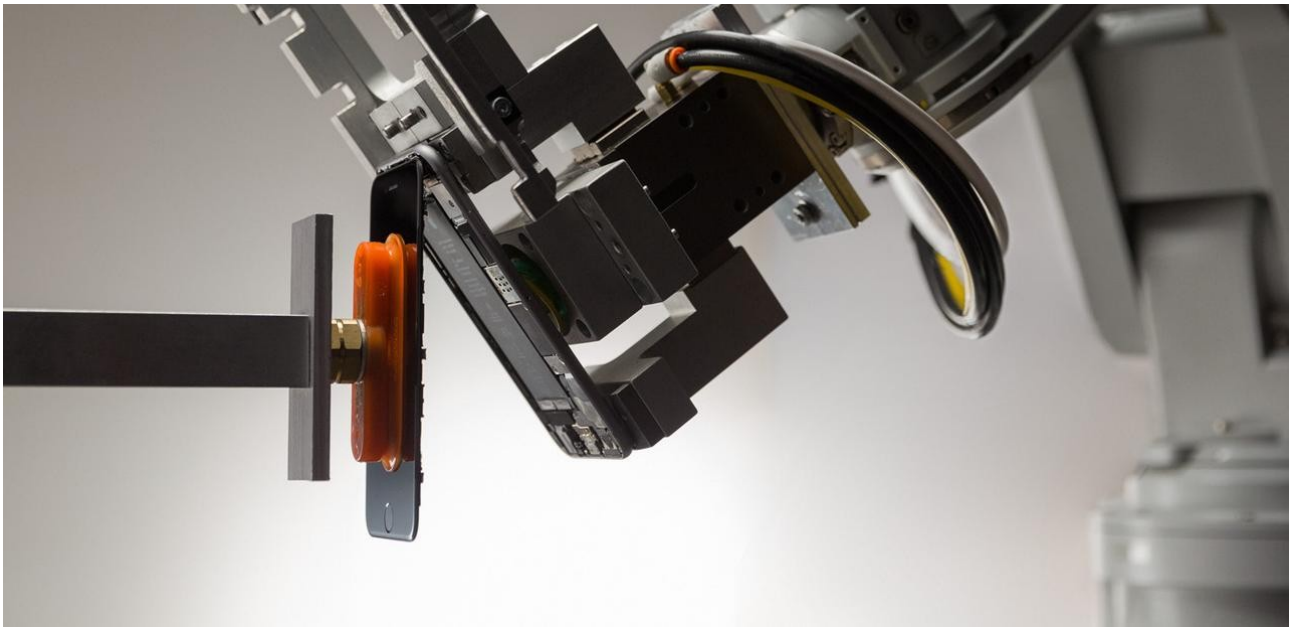

Le robot Liam d'Apple recycle les iPhones.
Source: https://showlovetolife.com/meet-liam-apples-innovative-way-of-recycling-old-iphones

Le robot Liam est un robot de recyclage qui récupère les composants clés des iPhones. Il décortique 330 téléphones en une heure. Apple compte tenir sa promesse qui est la suivante : recycler les iPhones aussi facilement que des canettes en aluminium. Pour Apple récupérer ces matériaux représente un gros avantage : il peut choisir soit de les réutiliser pour d'autres téléphones soit de les revendre à d'autres industriels. Ce qui représente une sacrée économie pour l'entreprise.
Ce robot comporte un gros avantage par rapport aux autres: il accomplit un taux de réussite de 97% pour extraire les composants qui restent en parfait état. Mais Liam comporte bien sûr un point faible: il ne pourra pas démonter les 240 millions d'appareils vendus chaque année dans le monde. Les métaux que le robot recycle ne peuvent être réemployés à l'infini seulement 2 ou 3 fois au maximum (17 métaux sur 40 sont aujourd'hui recyclés). Liam donne bonne conscience aux acheteurs en recyclant leurs anciens téléphones, ainsi ils achètent un nouveau i Phone ce qui intéresse Apple puisqu'il a pour but de vendre le plus de téléphones possibles.
Apple va encore plus loin... les mises à jour du système d'exploitation de plus en plus gourmandes ralentissent le fonctionnement des anciens appareils qui deviennent inutilisables. Ainsi le consommateur est contraint de recycler l'ancien afin d'en racheter un nouveau.
Pourtant, un anti-iPhone existe: il est produit aux Pays-Bas, il est conçu pour être entièrement démontable par un simple homme. De plus, il est bien plus respectueux de la planète que le dernier i Phone dont tout le monde parle.

SOMMAIRE

Rubrique	**LOCAL**
Titre	**Du pré à l'assiette**
Journal	Actualité Nouvelle Aquitaine
Document	**Lien avec le document**
Auteur	Emilie Gianre
Date	Janvier, février, mars 2017
Elèves 2nde 3	**Kebaïli Sarah, Delbancut Théa**

Source : Photos Eva Avril

Cinq agriculteurs installés dans la Creuse, dans le petit village de Pigerolles, deux couples plus le frère de l'un des hommes, ont monté un projet agricole ambitieux. Ce projet est de pouvoir faire de leur élevage labellisé biologique un nouveau projet encore plus biologique grâce notamment à un méthaniseur. Celui-ci servirait à transformer le fumier en méthane et ainsi de fabriquer de l'électricité pour le revendre à EDF. Avant cela Jouany, l'agriculteur, «souhaitait installer une unité de méthanisation pour valoriser son fumier» pour que cela fasse «un vrai engrais biologique». Leurs voisins qui sont agriculteurs également ont rejoint leur projet pour pouvoir élargir leur production. Depuis leur association «Émergence Bio» a obtenu le label «Groupement d'Intérêt Économique et Environnement» (GIEE).

Ces agriculteurs décident de produire une agriculture nouvelle ayant pour budget 2,5 millions d'euros : 400 000 euros de la part du GAEC (Groupement d'Exploitation En Commun) du Barry, 1,5 million d'euros du GAEC Chatoux-Pichon-JeanBlanc. Cette campagne leur a permis de récolter 18 000 euros. Malheureusement le montage juridique n'a pas été fait simplement comme nous le dit Gaël Delacour.
Ce projet est soutenu par une multitude de collectivités telles que Les Jeunes agriculteurs de Creuse ou bien le parc régional de Millevaches. La commercialisation de produits bio à l'échelle locale est mise en place. Le jeune couple nous informe qu'il souhaite travailler avec la restauration collective en rassemblant des producteurs mais cela n'a pas pu aboutir. De nouvelles activités s'ajoutent au développement durable tels que les déchets verts de communauté de communes (300 à 400 tonnes de déchets verts par an), ces déchets iront dans les méthaniseurs puis par la suite seront redistribués aux agriculteurs. Les producteurs de blé noir se trouvant dans un rayon de 30 km bénéficient d'un séchoir à fourrage et 'à plaquettes ainsi qu'un bassin de récupération pour récupérer les eaux de pluie. Leur boutique et la ferme sont finalement installées dans des locaux provisoires pour pouvoir des maintenant accueillir les clients et commencer leur commerce.

SOMMAIRE